GÖRÖGKATOLIKUS ISTENTISZTELET ÖKUMENIKUS IMAHÉTEN

Kiadja : a Magyar Görögkatolikus Ökumenikus Bizottság

Ökumenikus istentisztelet

Bevezető ének.

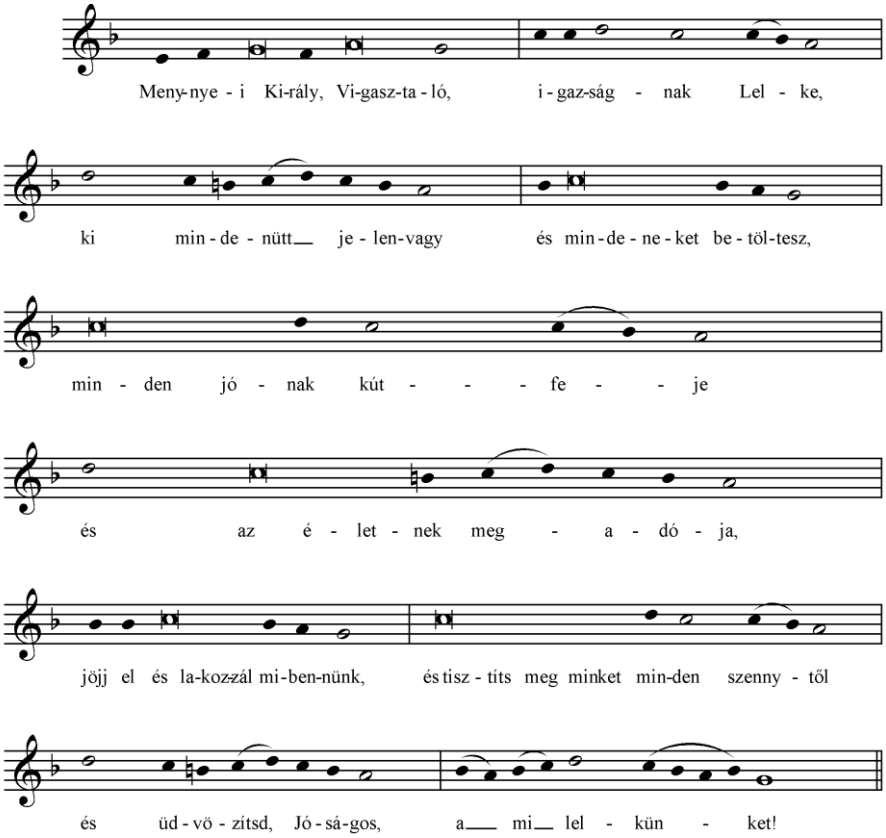

A főcelebráns üdvözli a jelenlevőket.

Főcelebráns: **Áldott a mi Istenünk öröktől fogva, most és mindenkor és örökkön-örökké.**

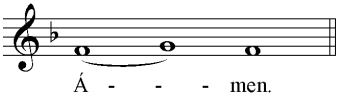

103. zsoltár

○ Áldjad én lelkem az Urat, / Uram Istenem! fölötte fölséges vagy, dicsőségbe és ékességbe öltöztél,

● világossággal, mint köntössel körül vagy öltve, / kiterjesztvén az eget, mint sátorfödelet;

○ ki befödöd vizekkel annak felső részeit, / ki a felhőt szekereddé teszed, ki a szelek szárnyain jársz;

● ki angyalaidat szélvésszé teszed, / és szolgáidat égető tűzzé;

○ ki a földet állandóságra alapítottad, / hogy nem fog ingadozni örökkön-örökké.

● A vízmélység öltözet gyanánt födte azt; / a hegyeken vizek állottak.

○ A te feddésed elől elfutottak; / mennydörgésed szavától megijedtek.

● A hegyek fölemelkedtek, a völgyek alászállottak / azon helyre, melyet nekik alapítottál.

○ Határt vontál, melyet nem fognak átlépni, / s nem térnek vissza a földet elborítani.

● Ki forrásokat fakasztasz a völgyekben, / a hegyek között folynak a vizek.

○ Iszik azokból minden mezei vad; / azok után lihegnek szomjúságukban a vadszamarak.

● Azok mellett lakoznak az égi madarak; / a kősziklák közül szózatot adnak.

○ Ki megöntözöd a hegyeket onnan felől; / a te műveid gyümölcséből megelégíttetik a föld.

● Ki szénát teremtesz a barmoknak, / és veteményt az emberek szolgálatára,

○ hogy kenyeret termessz a földből, / és bor vidámítsa föl az ember szívét;

● hogy olajjal derítse föl orcáját, / és a kenyér erősítse meg az ember szívét.

○ Jóllaknak a mező fái, és a Libanon cédrusai; / melyeket ültetett.

● Ott fészkelnek a madarak, / a gólya háza fő azok között.

○ A magas hegy a szarvasok, / a kőszikla a sündisznók menedéke.

● A holdat időmértékül teremté; / a nap tudja lenyugvását.

○ Sötétséget parancsolsz és éj van., / mely alatt mind kimennek az erdei vadak,

● az oroszlán ordító kölykei. / hogy ragadozzanak, és az Istentől maguknak eledelt keressenek.

○ Fölkel a nap és összegyűlnek, / és hajlékaikba helyezkednek.

● Kimegy az ember munkájára / és dolgára napestig.

○ Mely igen fölségesek a te műveid, Uram! / mindeneket bölcsességgel cselekedtél; mi a földet betölti, mind a te jószágod.

● Ez a nagy és tágas öblű tenger, ott az úszók, melyeknek száma nincs, / a kicsiny állatok a nagyokkal;

○ Ott járnak a hajók, / a cethal, melyet alkottál, hogy játsszék abban.

● Mindnyájan tőled várják, / hogy eledelt adj nekik idejében.

○ Te adván nekik gyűjtenek; / fölnyitván kezedet minden betelik jóval.

● De ha elfordítod arcodat, megrémülnek; / ha elveszed lélegzetüket, elfogynak és a porba visszatérnek.

○ Beléjük bocsátván leheletedet fölélednek; / és megújítod a föld színét.

● Legyen az Úré a dicsőség mindörökké. / Az Úr örülni fog alkotmányaiban;

○ ki letekint a földre, és megrendíti azt; / ki a hegyeket megérinti és füstölognek.

● Énekelni fogok az Úrnak életemben, / dicséretet mondok az én Istenemnek, valamíg leszek.

○ Legyen kellemes neki az én beszédem; / én pedig az Úrban fogok gyönyörködni.

● Fogyjanak el a bűnösök a földről és a gonoszok, úgy, hogy ne legyenek; / áldjad én lelkem az Urat.

○ Dicsőség az Atyának és Fiúnak és Szentléleknek, / most és mindenkor és örökkön-örökké. Amen

● Alleluja, alleluja, alleluja, dicsőség néked, Isten!

○ Alleluja, alleluja, alleluja, dicsőség néked, Isten!

Közösen:

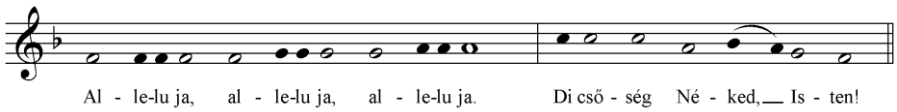

Nagy ekténia

(Az ekténiákat pap, vagy ha jelen van diakónus is, szokott módon diakónus és pap veszi.)

Békességben könyörögjünk az Úrhoz!

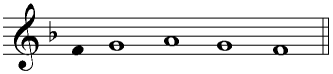

A mennyei békéért és lelkünk üdvösségéért könyörögjünk az Úrhoz!

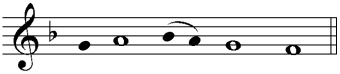

Az egész világ békességéért, Isten szentegyházainak jólétéért és mindnyájunk egyesítéséért könyörögjünk az Úrhoz!

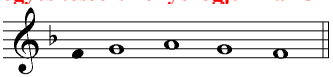

Ezen szent hajlékért, s mindazokért kik ide hittel, buzgósággal és istenfélelemmel járnak, könyörögjünk az Úrhoz!

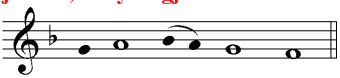

Istenszerető püspökeinkért (…), a tisztes áldozópapságért, a lelkipásztorokért, az egész egyházi rendért és a népért könyörögjünk az Úrhoz!

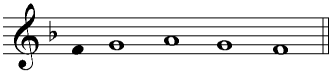

Ezen városért (községért), minden városért, községért és vidékért, s az azokban lakó hívekért könyörögjünk az Úrhoz!

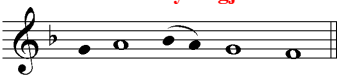

A levegőnek kedvező mérsékletéért, a föld terményeinek bőségéért és békességes időkért könyörögjünk az Úrhoz!

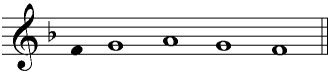

A hajózókért, utazókért, betegekért, fáradozókért, foglyokért s ezek szabadulásáért könyörögjünk az Úrhoz!

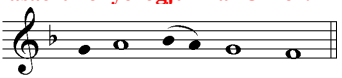

Hogy mentsen meg minket minden aggódástól, haragtól és szükségtől, könyörögjünk az Úrhoz!

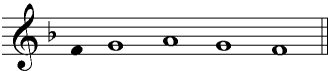

Oltalmazz, ments meg, könyörülj és őrizz meg minket, Isten, a te kegyelmeddel!

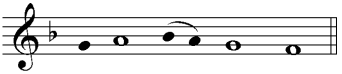

Legszentebb, legtisztább, legáldottabb, dicső Királynénkat, az Istenszülő és mindenkorszűz Máriát minden szentekkel együtt említvén, önmagunkat, egymást és egész életünket Krisztus Istenünknek ajánljuk.

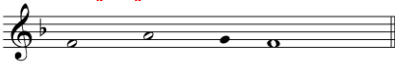

Mert Téged illet minden dicsőség, tisztelet és imádás, † Atya és Fiú és Szentlélek, most és mindenkor és örökkön-örökké.

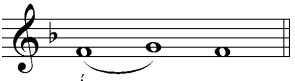

Uram tehozzád 1. hangú sztihiradallam

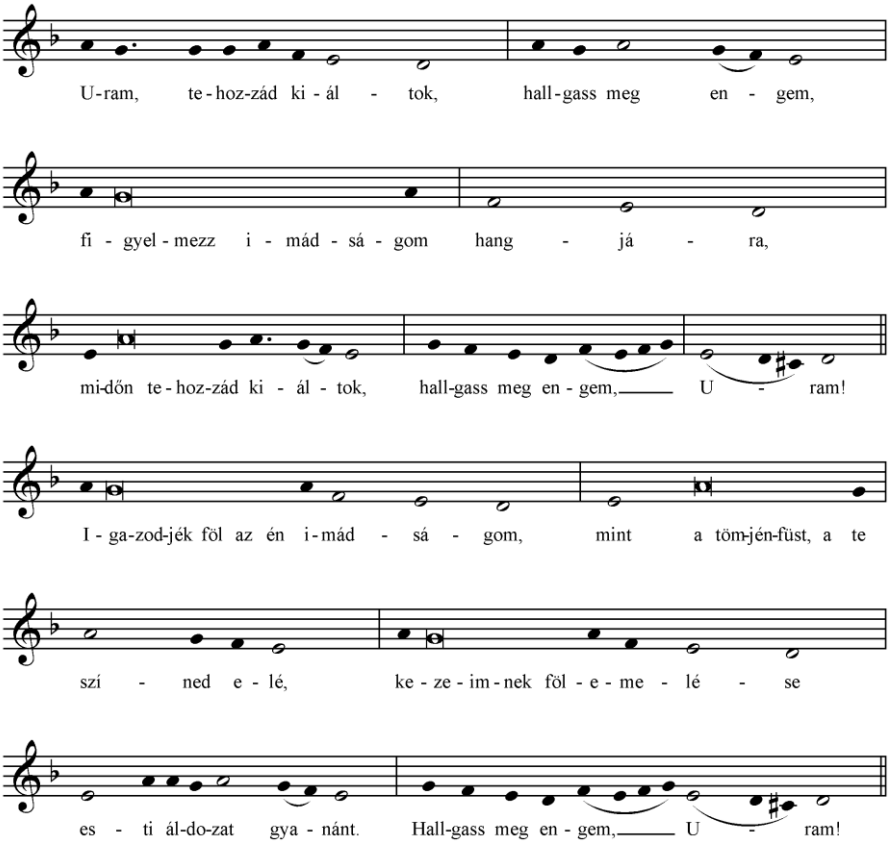

Ezalatt körmenet evangéliumos könyvvel és tömjénezővel.

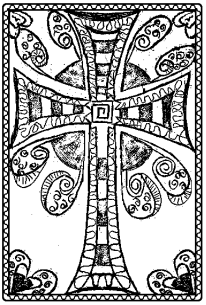

Pap: **Bölcsesség igazhívők!**

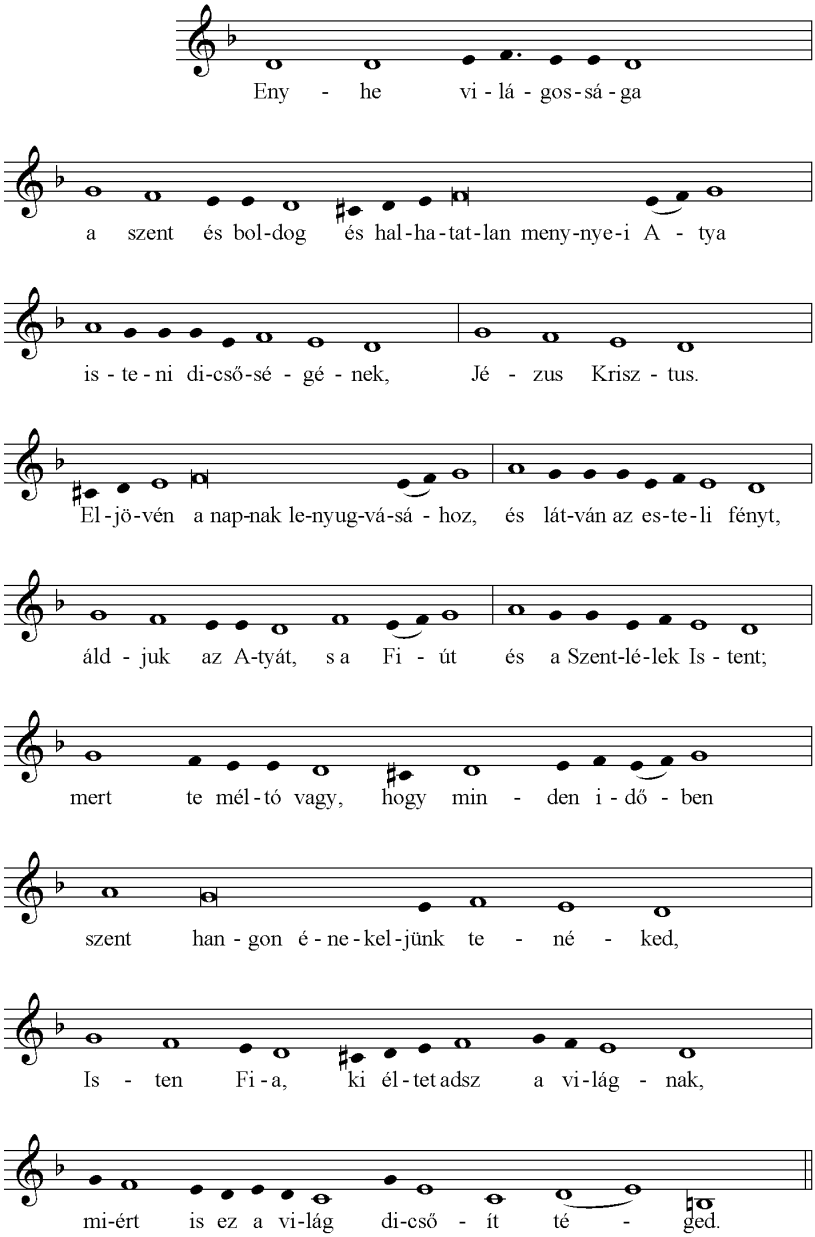

Igeliturgia

Pap: **Figyelmezzünk! Békesség † mindnyájatoknak! Bölcsesség, figyelmezzünk!**

A kar a prokiment énekli és a hívekkel együtt megismétli:

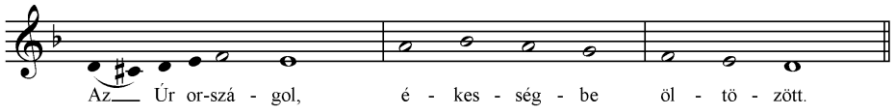

Pap: **Bölcsesség!**

1. felolvasó: **Ószövetségi olvasmány: N. könyvének olvasása.**

Pap: **Figyelmezzünk!**

Az 1. felolvasó felolvassa az ószövetségi olvasmányt.

Figyelmezzünk! Békesség † mindnyájatoknak! Bölcsesség, figyelmezzünk!

A kar a prokiment énekli és a hívekkel együtt megismétli:

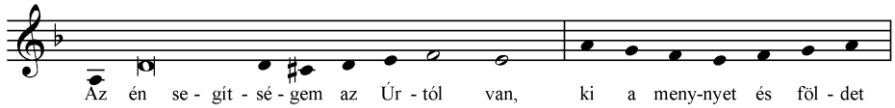

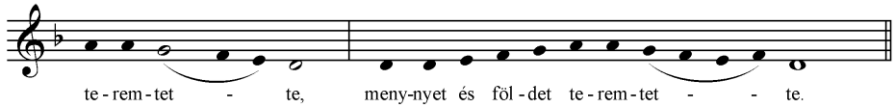

Pap: **Bölcsesség!**

2. felolvasó: **Apostoli szakasz: N. levelének olvasása.**

Pap: **Figyelmezzünk!**

A 2. felolvasó felolvassa az apostoli szakaszt.

Pap: **Békesség néked! Bölcsesség, figyelmezzünk!**

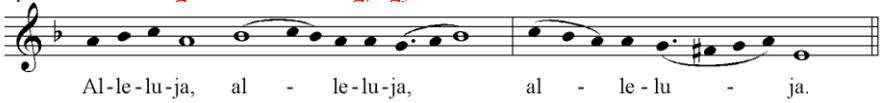

Vers: 1. Magasztaljátok a mi Urunkat, Istenünket! Alleluja…

2. Egész földre elhat az ő szózatuk. Alleluja…

Pap: **Bölcsesség, igazhívők, hallgassuk a szent evangéliumot, Szent N. evangéliumának olvasása.**

evangélium előtt és után:

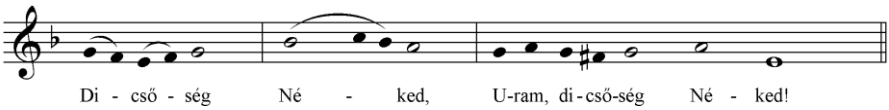

Igehirdetés.

Az Ökumenikus Apostoli Hitvallás

HISZEK EGY ISTENBEN, * mindenható Atyában, mennynek és földnek Teremtőjében. * És Jézus Krisztusban, az Ő egyszülött Fiában, a mi Urunkban; * aki fogantatott Szentlélektől, született Szűz Máriától; * szenvedett Poncius Pilátus alatt; * megfeszítették, meghalt és eltemették. * Alászállt a poklokra, harmadnapon feltámadt a halottak közül; * fölment a mennybe, ott ül a mindenható Atyaisten jobbján; * onnan jön el ítélni élőket és holtakat. * Hiszek Szentlélekben. * Hiszem az egyetemes Anyaszentegyházat; * a szentek közösségét, a bűnök bocsánatát; * a test feltámadását és az örök életet. Ámen.

Könyörgések

Könyörgések az idei füzetből. Könyörgések végén: Könyörögjünk az Úrhoz. Válasz:

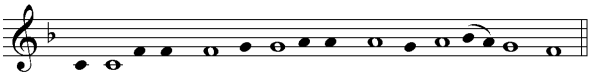

Pap: **Mert irgalmas és emberszerető Isten vagy, és téged dicsőítünk, † Atya és Fiú és Szentlélek, most és mindenkor és örökkön-örökké.**

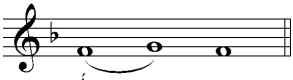

Esti hálaadás

4. hang; dallama: Elcsodálkozott József

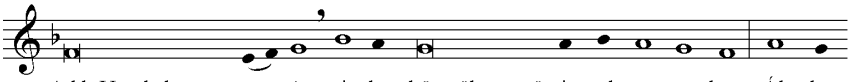

Add Urunk, hogy ez es - tén min-den bűn-től meg-ő-riz-zük ma-gun-kat. Ál - dott

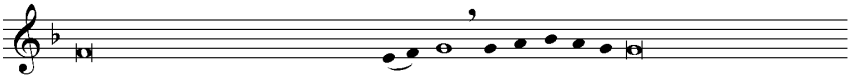

vagy te U-runk, a-tyá-ink-nak Is-te - ne, di-csé-re-tes és di-cső-ség-es a te ne-ved

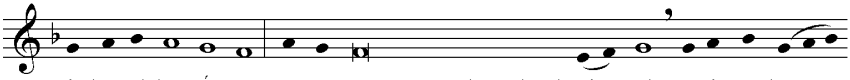

mind-ö-rök-ké. Á-men. Legyen U-ram, a te kegyelmed raj - tunk, amint te-ben -

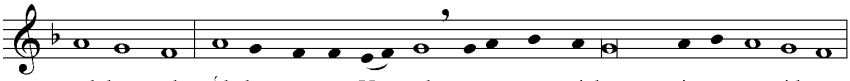

ned bíz-tunk. Ál-dott vagy te U - runk, taníts meg minket a te i-gaz-sá-gid-ra.

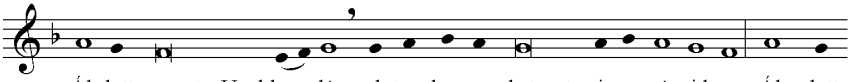

Ál-dott vagy te U-ral-ko - dó, ok-tass bennün-ket a te i-gaz-sá-gid-ra. Ál - dott

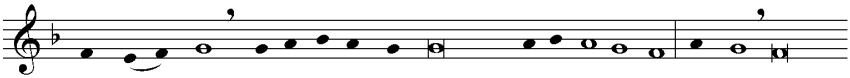

vagy te Szent, vi-lá-go-síts meg minket a te i-gaz-sá-gid-dal. U-ram, a te

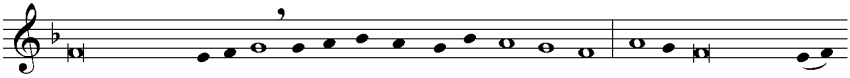

kegyelmed ö-rök - ké, ke-ze-id mun-ká-it meg ne vesd. Té-ged il-let a di-csé -

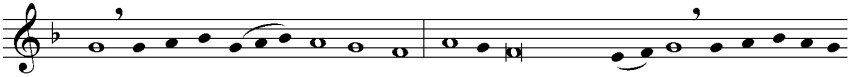

ret, té-ged il-let az é - nek. Té-ged il-let a di-cső - ség, A-tya és Fi-ú

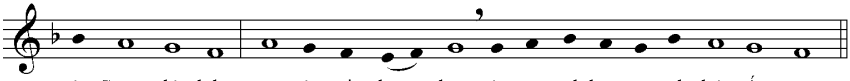

és Szent-lé-lek, most és min-den - kor és ö-rök-kön-ö-rök-ké. Á-men.

„Teljesítsük” ekténia

Teljesítsük esti könyörgésünket az Úrhoz!

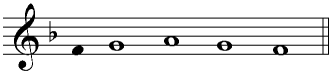

Oltalmazz, ments meg, könyörülj és őrizz meg minket, Isten, a te kegyelmeddel!

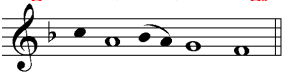

Hogy ezen egész estét tökéletesen szentül, békességben és vétek nélkül töltsük el, kérjük az Úrtól!

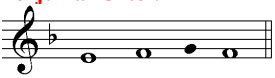

A békesség angyalát, a hűséges vezetőt, lelkünk és testünk őrzőjét kérjük az Úrtól!

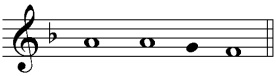

Bűneink és vétségeink bocsánatát és elengedését kérjük az Úrtól!

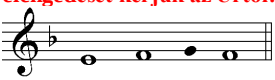

Jókat és hasznosakat lelkünknek és a világnak békességet kérjünk az Úrtól!

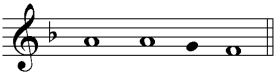

Hogy életünknek hátralevő részét békében és bűnbánatban töltsük, kérjük az Úrtól!

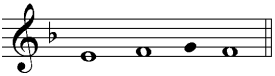

Hogy életünket keresztény módon, gyötrelem és szégyen nélkül végezzük be, s hogy Krisztus félelmetes ítélőszéke előtt jó feleletet adjunk, kérjük az Úrtól!

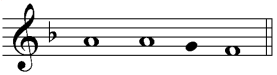

Legszentebb, legtisztább, legáldottabb dicső királynénkat, az Istenszülő és mindenkorszűz Máriát minden szentekkel együtt említvén, önmagunkat, egymást s egész életünket Krisztus Istenünknek ajánljuk!

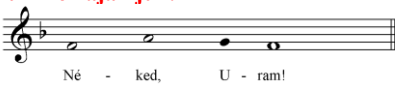

Mert jóságos és emberszerető Isten vagy és téged dicsőítünk, Atya és Fiú és Szentlélek, most és mindenkor s mindörökkön örökké.

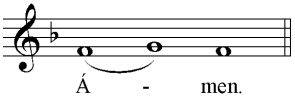

Békesség † mindnyájatoknak!

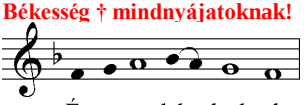

Fejeteket hajtsátok meg az Úrnak!

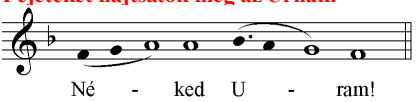

Legyen áldott és dicsőített a te országod hatalma, Atya, Fiú és Szentlélek, most és mindenkor s mindörökkön örökké.

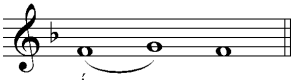

Szent Simeon éneke

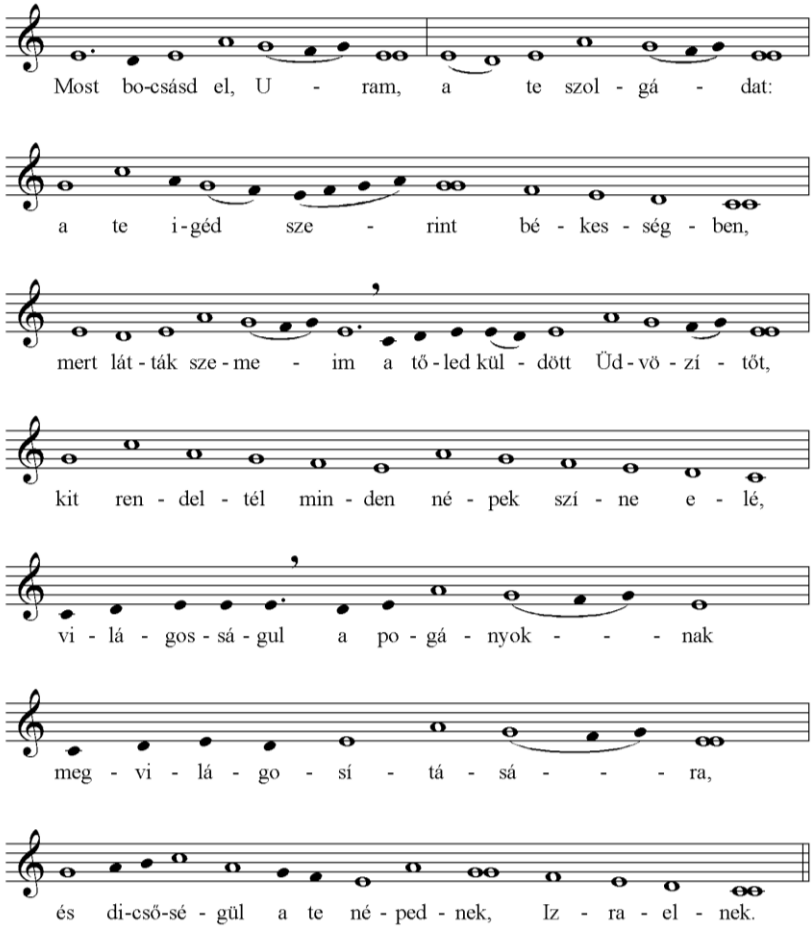

Pap: **És méltass minket, Urunk, hogy bizalommal, elítélés nélkül bátorkodjunk téged, mennyei Isten, Atyánknak nevezni és mondani!**

Közösség (recitálva):

Mi Atyánk, aki a mennyekben vagy, * szenteltessék meg a te neved, * jöjjön el a te országod, * legyen meg a te akaratod, * amint a mennyben, úgy a földön is. * Mindennapi kenyerünket add meg nekünk ma * és bocsásd meg vétkeinket, * miképpen mi is megbocsátunk az ellenünk vétkezőknek. * És ne vígy minket kísértésbe, * de szabadíts meg a gonosztól! * Mert tied az ország, a hatalom és a dicsőség mindörökké. Ámen.

Hirdetések

Elbocsátás

Pap: **Dicsőség néked, Krisztus Istenünk, a mi reménységünk, dicsőség néked!**

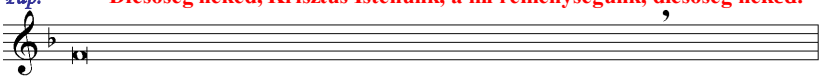

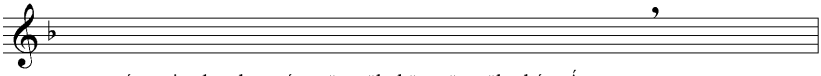

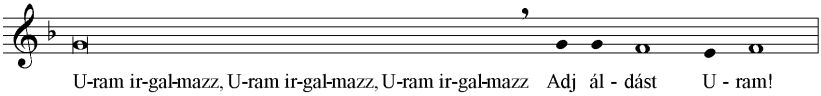

Pap: **Krisztus igaz Istenünk, az ő legtisztább Anyjának, szentéletű és isteni ihletésű atyáinknak és minden szenteinek esedezései által könyörüljön rajtunk és üdvözítsen minket, mint jóságos és emberszerető!**

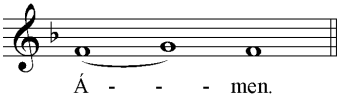

Pap: **Az Úr áldása † reátok az Ő kegyelmével és emberszeretetével, mindig, most és mindenkor és örökkön-örökké.**

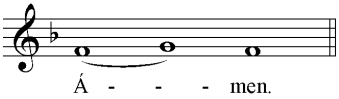

További áldások, Kivonulás alatt olajkenet.

DICSŐSÉG JÉZUS KRISZTUSNAK!
DICSŐSÉG MINDÖRÖKKÉ!

DICSÉRTESSÉK A JÉZUS KRISZTUS!
MINDÖRÖKKÉ, ÁMEN.

ÁLDÁS, BÉKESSÉG!
ISTENNEK DICSŐSÉG!

ERŐS VÁR A MI ISTENÜNK!
ERŐS VÁR A MI ISTENÜNK!